

# Guía básica de orientación en UNIOVI

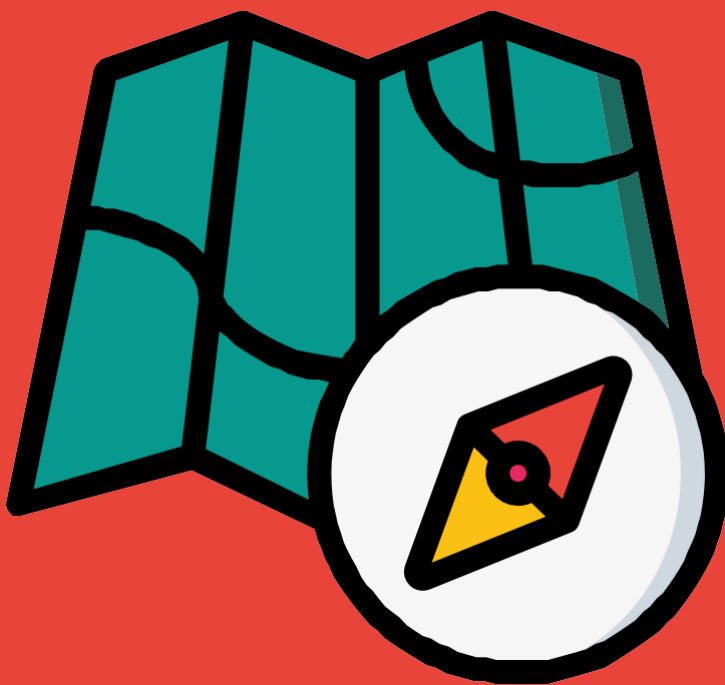

Universidad de  
Oviedo

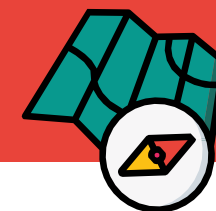

# Índice

<u>¿CÓMO PUEDO ACCEDER A LOS ESTUDIOS DE LA UNIVERSIDAD DE OVIEDO?</u>	4
<u>¿QUÉ PUEDO ESTUDIAR EN LA UNIVERSIDAD DE OVIEDO?</u>	4
<u>¿CÓMO SOLICITAR PLAZA?</u>	4
<u>CONSULTA DE LISTAS DE ADMISIÓN</u>	5
<u>MATRÍCULA Y RÉGIMENES DE DEDICACIÓN</u>	6
<u>ITINERARIOS BILINGÜES: UN GRUPO EN INGLÉS</u>	6
<u>¿CÓMO PUEDO ACCEDER A UN GRADO CON ITINERARIO BILINGÜE?</u>	6
<u>BECAS Y AYUDAS AL ESTUDIO Y EXENCIONES DE MATRÍCULA</u>	7
<u>¿DÓNDE Y CÓMO SE SOLICITA LA BECA DEL MINISTERIO DE EDUCACIÓN?</u>	7
<u>REQUISITOS PARA CONTINUAR ESTUDIOS: NORMAS DE PROGRESO Y PERMANENCIA</u>	8
<u>RECONOCIMIENTO DE CRÉDITOS</u>	9
<u>¿DÓNDE Y CÓMO SE SOLICITA EL RECONOCIMIENTO DE CRÉDITOS?</u>	9
<u>MOVILIDAD ESTUDIANTIL: SICUE, ERASMUS...</u>	9
<u>EL APRENDIZAJE DE IDIOMAS</u>	10
<u>LA EXTENSIÓN UNIVERSITARIA: ACTIVIDADES CULTURALES</u>	10
<u>ALOJAMIENTO: COLEGIOS MAYORES Y RESIDENCIA UNIVERSITARIA</u>	11
<u>EL DEPORTE EN LA UNIVERSIDAD: ACTIVIDADES E INSTALACIONES</u>	11
<u>TRANSPORTE UNIVERSITARIO</u>	11
<u>REPRESENTACIÓN Y ASOCIACIONES DE ESTUDIANTES</u>	12
<u>ESPACIO SOLIDARIO Y VOLUNTARIADO</u>	12
<u>LOS SERVICIOS DE LA FACULTAD/ESCUELA</u>	13
<u>OFICINA DE ATENCIÓN A PERSONAS CON NECESIDADES ESPECÍFICAS (ONEO)</u>	13
<u>CENTRO DE ORIENTACIÓN E INFORMACIÓN AL ESTUDIANTE (COIE)</u>	14

## VICERRECTORADO DE ESTUDIANTES

Centro de Orientación e Información al Estudiante (COIE)  
<https://www.uniovi.es>

**Dirección**  
C/ González Besada N.º 13. 33007 - Oviedo

**Teléfono**  
985 10 49 04

**Correo electrónico**  
[coie@uniovi.es](mailto:coie@uniovi.es)

**Horario de atención al público**  
De 9:00 a 14:00 horas (de 9:00 a 13:00 horas del 15 de junio al 20 de septiembre, ambos inclusive)

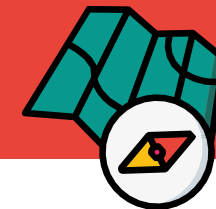

## ¿CÓMO PUEDO ACCEDER A LOS ESTUDIOS DE LA UNIVERSIDAD DE OVIEDO?

<https://www.uniovi.es/estudia/grados/sobrelosgrados/admision>

Quienes hayan obtenido el título de Bachillerato y superado la Prueba de Evaluación del Bachillerato para el Acceso a la Universidad (EBAU) podrán acceder a los estudios universitarios oficiales de grado en las universidades españolas.

La EBAU se estructura en dos fases, una obligatoria denominada **fase de acceso** (requisito para acceder a la universidad) y otra voluntaria denominada **fase de admisión** (para mejorar la nota de admisión).

Quienes posean un título de Técnico Superior de Formación Profesional tienen acceso a los estudios universitarios oficiales de grado de la Universidad directamente con su titulación, sin necesidad de realizar la prueba de la fase de acceso, aunque podrán mejorar su nota (correspondiente a la media del expediente académico del CFGS) realizando la fase de admisión de la EBAU.

## ¿QUÉ PUEDO ESTUDIAR EN LA UNIVERSIDAD DE OVIEDO?

<https://www.uniovi.es/estudia/grados>

La Universidad de Oviedo dispone de 65 ofertas académicas de estudios de grado (55 grados, 7 PCEO's y 3 grados duplicados) agrupadas en cinco ramas de conocimiento: Humanidades, Ciencias, Ciencias de la Salud, Ciencias Sociales y Jurídicas e Ingeniería. De los 65 grados ofertados, 20 pueden ser cursados en itinerario bilingüe, cumpliendo los requisitos requeridos.

## ¿CÓMO SOLICITAR PLAZA?

<https://www.uniovi.es/estudia/grados/sobrelosgrados/preinscripcionymatricula>

Los estudios de grado que oferta la Universidad de Oviedo tienen establecido límite de admisión. Ello supone que cada uno tiene asignado un número de plazas determinado, por lo que se requiere solicitar plaza (preinscripción) como trámite previo a la admisión y a la matrícula.

La preinscripción para solicitar plaza en los estudios de grado se realizará directamente a través de la web universitaria, accediendo con el usuario y la contraseña -PIN- (para los que han superado la EBAU en la Universidad de Oviedo o disponen del mismo) o directamente con los datos personales.

En el proceso de solicitud de plaza podrán inscribirse hasta un máximo de **6 estudios de grado**, seleccionándolos por orden de preferencia (del 1 al 6) en la convocatoria que le corresponda (ordinaria o extraordinaria). La adjudicación de las plazas se realizará atendiendo a la convocatoria (ordinaria o extraordinaria de preinscripción), a la nota de admisión y al orden de preferencia.

## CONSULTA DE LISTAS DE ADMISIÓN

<https://www.uniovi.es/estudia/grados/sobrelosgrados/preinscripcionymatricula>

Las personas solicitantes de plaza deberán consultar en la web universitaria las sucesivas adjudicaciones (en las fechas establecidas en el calendario de preinscripción y matrícula), en las cuales podrán resultar en alguna de las siguientes situaciones: "provisional", "preinscrito", "admitido", "en espera" o "renuncia". Los estudios cuya preferencia quede por debajo del que figura "admitido" se consignarán con el estado "renuncia", dado que ya ha sido aceptado/a en uno de mayor preferencia. Los estudios que queden por encima del que figura "admitido" se mostrarán con el estado "en espera".

### **Renovación de la solicitud de plaza**

En caso de no ser admitido/a en ningún estudio o, habiendo obtenido plaza en alguno de los grados seleccionados, no formaliza la matrícula en el estudio adjudicado, deberá renovar la solicitud tras la publicación de cada una de las adjudicaciones, en los plazos indicados en el calendario de preinscripción y matrícula que se publica para cada curso académico. Para ello, deberá acceder al mismo enlace donde se ha realizado la preinscripción (con el usuario y la contraseña) y marcar la opción de **renovar preinscripción**, para permanecer en lista de espera.

**Por tanto, quienes no hayan obtenido plaza de su primera opción y deseen PERMANECER EN LISTA DE ESPERA, deberán solicitar la renovación de la preinscripción, tras cada una de las adjudicaciones. En el caso de no hacerlo expresamente, se renunciará a la continuidad en listas de espera.**

Si formaliza la matrícula en un estudio de la Universidad de Oviedo y, posteriormente, anula dicha matrícula por ser admitido/a en otra universidad española, en ese caso, debe marcar la opción de **renovar preinscripción**, en los estudios de grado en los que figure "en espera", en el plazo correspondiente.

Ejemplo:

- 1.º Medicina - EN ESPERA
- 2.º Biotecnología - EN ESPERA
- 3.º Enfermería de Oviedo - ADMITIDO
- 4.º Enfermería de Gijón - RENUNCIA
- 5.º Fisioterapia - RENUNCIA

Quien resulte "admitido" en el estudio solicitado en 3er lugar, en los estudios en 4.º y 5.º lugar figurará como "renuncia" y, tras formalizar la matrícula en *Enfermería de Oviedo*, permanece en lista de espera en los estudios seleccionados en 1.º y 2.º lugar. También permanece en lista de espera en los estudios en 1.º y 2.º lugar, siempre y cuando realice la renovación de la preinscripción, aun no formalizando la matrícula en el estudio 3.º en el que resultó "admitido", pero pierde la plaza en éste.

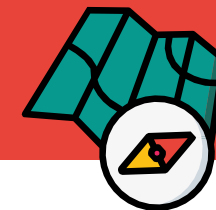

## MATRÍCULA Y RÉGIMENES DE DEDICACIÓN

<https://www.uniovi.es/estudia/grados/sobrelosgrados/preinscripcionymatricula>

Apartado *Matrícula on-line*

La formalización de la matrícula se realiza tras la admisión en el grado correspondiente, por internet en la web de la Universidad, accediendo con el usuario y la contraseña -PIN-.

Se podrá realizar la matrícula, según el régimen de dedicación, a tiempo parcial o a tiempo completo, en función de los créditos matriculados al comienzo del curso académico:

- **Tiempo parcial:** debe matricularse de entre un número mínimo (18) y un máximo (42) de créditos ECTS correspondientes a asignaturas del primer curso de grado.
- **Tiempo completo:** debe matricularse de más de 42 créditos ECTS hasta un máximo de 90 comprendiendo, siempre y en primer lugar, los créditos correspondientes a las asignaturas del primer curso hasta completarlo.
- **Matrícula provisional:** quienes resulten admitidos en la Universidad de Oviedo y hayan solicitado plaza en otras universidades en las que estén pendientes de admisión, podrán formalizar matrícula provisional, enviando al centro (Facultad/Escuela) un email, que incluya justificante de preinscripción en otra universidad española.

## ITINERARIOS BILINGÜES: UN GRUPO EN INGLÉS

<https://www.uniovi.es/estudia/grados/sobrelosgrados/gradosbilingües>

La Universidad de Oviedo oferta 20 títulos de grado en los que se dispone de un grupo con asignaturas impartidas en inglés. La superación de los créditos requeridos en inglés otorgará un certificado de haber realizado el itinerario bilingüe en el grado elegido y se incorporará al Suplemento Europeo al Título (SET).

### ¿CÓMO PUEDO ACCEDER A UN GRADO CON ITINERARIO BILINGÜE?

Para acceder a los itinerarios bilingües (en inglés), deberá haberse obtenido como mínimo una nota de 7 (Notable) en Idioma inglés en EBAU o acreditar un nivel B1 de inglés. Existen dos modalidades para cursarlos:

- Completar un mínimo de 120 créditos ECTS en asignaturas que se impartirán en inglés en la Universidad de Oviedo durante los cuatro años de sus estudios de grado.
- Cursar asignaturas que se oferten en inglés en la Universidad de Oviedo y completar hasta conseguir los 120 créditos ECTS necesarios mediante estancias del Programa Erasmus o bien en otra universidad española en el marco del programa de movilidad SICUE (cursando asignaturas en inglés).

La inscripción en el itinerario bilingüe se realiza al formalizar la matrícula web (marcando la casilla correspondiente) en el grado en el que la persona haya sido admitida.

## BECAS Y AYUDAS AL ESTUDIO Y EXENCIONES DE MATRÍCULA

<https://www.uniovi.es/estudia/grados/sobrelosgrados/becas>

El estudiantado universitario dispone de distintas becas y ayudas de estudios:

- **Beca del Ministerio de Educación, Formación Profesional y Deportes**, que podrá cubrir el importe de la matrícula y una cuantía variable en función de requisitos académicos y económicos.

<https://www.uniovi.es/estudia/grados/sobrelosgrados/becas/ministerio>

**Dirección:** C/ González Besada N.º 13 - 1.ª planta. 33007 - Oviedo

**Correo electrónico:** [ubecas@uniovi.es](mailto:ubecas@uniovi.es)

**Teléfono:** 985 10 41 06

- **Becas y ayudas gestionadas por el Vicerrectorado de Estudiantes.**

La información sobre estas becas y ayudas se encuentra disponible en el siguiente enlace de la web institucional:

<https://www.uniovi.es/estudia/grados/sobrelosgrados/becas/uniovi>

**Dirección:** C/ González Besada N.º 13 - 1.ª planta. 33007 - Oviedo

**Correo electrónico:** [ayudasypRACTICAS@uniovi.es](mailto:ayudasypRACTICAS@uniovi.es)

**Teléfono:** 985 10 41 18

Las **deducciones o exenciones** de pago aplicables a la matrícula, que se detallan en el *Decreto de precios públicos* actual, son:

- Beca del Ministerio de Educación, Formación Profesional y Deportes
- Premio extraordinario de Bachillerato o de Formación Profesional de Grado Superior
- Estudiantes con discapacidad igual o superior al 33 %
- Familia numerosa general o especial
- Víctimas de actos terroristas
- Víctimas de violencia de género
- Matrículas de honor en asignaturas cursadas en la Universidad de Oviedo.

### ¿DÓNDE Y CÓMO SE SOLICITA LA BECA DEL MINISTERIO DE EDUCACIÓN?

<https://www.becaseducacion.gob.es/portada.html>

El estudiantado debe indicar que solicitó beca en el momento de formalizar la matrícula a través de la web de la Universidad de Oviedo y, además, deberá haberla solicitado en el plazo establecido en la web del Ministerio de Educación, Formación Profesional y Deportes.

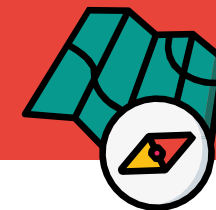

## REQUISITOS PARA CONTINUAR ESTUDIOS: NORMAS DE PROGRESO Y PERMANENCIA

### Normas de progreso

El estudiantado dispondrá de 7 convocatorias para superar cada asignatura matriculada. Solo se agotarán aquellas convocatorias a las que se haya presentado.

En caso de consumir las 7 convocatorias en alguna asignatura, deberá abandonar los estudios iniciados, pudiendo comenzar otros diferentes en la Universidad de Oviedo.

### Normas de permanencia

En cada curso académico deberá superar un mínimo de créditos (normas de permanencia) en función del régimen de matrícula:

- **Tiempo completo**, debe superar al menos 12 créditos ECTS en cada curso académico y al menos 90 créditos ECTS tras finalizar su tercer curso de permanencia (cursos, continuados o alternos, matriculados a tiempo completo).
- **Tiempo parcial**, debe superar al menos 6 créditos ECTS en cada curso académico y al menos 90 créditos ECTS tras finalizar su sexto curso de permanencia (en caso de cursos, continuados o alternos matriculados a tiempo parcial).

La no superación de las normas de permanencia implica abandonar los estudios iniciados, pudiendo comenzar otros diferentes en la Universidad de Oviedo, o podría esperar y, una vez transcurridos 2 cursos desde el incumplimiento, continuar los estudios iniciados.

La normativa que regula las normas de progreso y permanencia es el *Acuerdo de 16 de mayo de 2016, del Consejo Social de la Universidad de Oviedo, por el que se aprueba la normativa de progreso y permanencia en los estudios de grado y de máster universitario de la Universidad de Oviedo.*

## RECONOCIMIENTO DE CRÉDITOS

<https://www.uniovi.es/estudia/grados/sobrelosgrados/preinscripcionymatricula>  
*Apartado Reconocimiento de créditos de Grado*

El reconocimiento de créditos supone la aceptación por la Universidad de Oviedo de los créditos que tengan relación con los estudios a los que se accede y que hayan sido obtenidos en enseñanzas universitarias oficiales o en estudios de Ciclos Formativos de Grado Superior. En el siguiente enlace de la web institucional, están publicadas tablas de reconocimiento entre títulos de CFGS y grados universitarios: [https://sede.uniovi.es/tramites/estudiantes/-/asset\\_publisher/Qvm77Gi7WKNA/tramite/id/717639](https://sede.uniovi.es/tramites/estudiantes/-/asset_publisher/Qvm77Gi7WKNA/tramite/id/717639)

### ¿DÓNDE Y CÓMO SE SOLICITA EL RECONOCIMIENTO DE CRÉDITOS?

Se deberá indicar que se solicita reconocimiento de créditos en el momento de formalizar la matrícula en la web y, además, deberá solicitarlo mediante escrito presentado en el registro o sede electrónica, dirigido al Decanato/Dirección del centro, durante el periodo oficial de matrícula.

## MOVILIDAD ESTUDIANTIL: SICUE, ERASMUS...

<https://www.uniovi.es/estudia/movilidad>

La movilidad consiste en realizar uno o varios cursos en otra universidad española o extranjera y, se trata de uno de los pilares básicos del Espacio Europeo de Educación Superior (EEES). En la Universidad de Oviedo se posibilita al estudiantado de grado la movilidad básicamente en tres ámbitos:

- **ERASMUS:** acrónimo del programa *European Region Action Scheme for the Mobility of University Students*. Creado en el año 1987 para facilitar la movilidad académica de estudiantes entre los países de la Unión Europea y países no miembros de la UE: República de Macedonia del Norte, Islandia, Liechtenstein, Noruega, Serbia, Turquía y Reino Unido.
- **Convenio:** son los programas de movilidad de estudiantes regulados en convenios específicos entre instituciones (Universidad de Oviedo y otra institución de educación superior extranjera).
- **SICUE:** es un programa de movilidad nacional de estudiantes universitarios/as, promovido por la comisión CRUE-Asuntos Estudiantiles, que lleva funcionando desde el año 2000.

Es preciso consultar en cada centro (Facultad/Escuela) los acuerdos de movilidad disponibles para cursar estudios en universidades de ámbito nacional o en el extranjero.

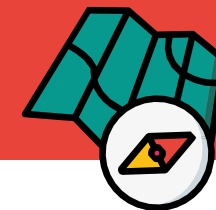

## EL APRENDIZAJE DE IDIOMAS

[lacasadelaslenguas.uniovi.es](https://www.uniovi.es/lacasadelaslenguas)

La Casa de las Lenguas es un centro dedicado a la enseñanza no reglada de idiomas de la Universidad de Oviedo.

Entre los diferentes cursos y actividades realizadas destacan:

- **Cursos generales de lenguas:** alemán, árabe, chino, francés, inglés, italiano, japonés, lengua de signos española, portugués, ruso y asturiano.
- **Actividades lingüísticas de acuerdos internacionales:** pruebas de idioma Erasmus, programa tándem, pruebas oficiales de alemán TestDaf, italiano PLIDA, portugués CAPLE, francés DELF-DALF y pruebas oficiales de inglés IELTS.

En su sede principal, ubicada en el Campus de El Milán (Oviedo), el centro cuenta con un **Club de las Lenguas**, cuyo objeto es facilitar la integración de estudiantes españoles y extranjeros, servir de sala de lectura y de local de sesiones de cine, cursos de enseñanza asistida por ordenador, charlas y talleres literarios o culturales, etc.

**Correo electrónico:** [clenguas@uniovi.es](mailto:clenguas@uniovi.es)

## LA EXTENSIÓN UNIVERSITARIA: ACTIVIDADES CULTURALES

<https://www.uniovi.es/estudia/extension>

La Universidad de Oviedo organiza aulas, cursos de Extensión Universitaria y programas de verano que contribuyen a completar la formación de sus estudiantes y de la sociedad asturiana en general, y que cabe reconocerse por ECTS cuando así se establezca.

Como norma general, estos cursos y actividades son de libre acceso. La oferta incluye aulas de Extensión Universitaria, de contenido muy variado y actual; cursos de actualización profesional; cursos de extensión universitaria que se ofertan en todos los campus de Oviedo, Gijón y Mieres; jornadas sobre distintas temáticas.

Existe una amplia oferta de cursos y talleres que se realiza por periodos del curso académico. Asimismo, se mantiene una programación de verano con un amplio y variado catálogo que incide sobre todo en temáticas sociales relacionadas con la actualidad.

## ALOJAMIENTO: COLEGIOS MAYORES Y RESIDENCIA UNIVERSITARIA

<https://www.uniovi.es/vive/alojamiento>

La Universidad de Oviedo pone a disposición de su estudiantado dos colegios mayores y una residencia universitaria, para lograr una estancia cómoda y plenamente integrada en la vida universitaria.

En **Oviedo**, en el Campus de los Catalanes, están ubicados el **Colegio Mayor San Gregorio** (82 habitaciones: 60 individuales, 20 dobles y 2 para personas con discapacidad) y el **Colegio Mayor América** (72 habitaciones: 69 individuales y 3 para personas con discapacidad). En el **Campus de Mieres**, la **Residencia Universitaria** ofrece alojamiento, con 103 habitaciones individuales, 8 apartamentos y 2 habitaciones para personas con discapacidad. Se cuenta con una oferta de ayudas para cubrir parcialmente los gastos de alojamiento.

**Dirección:** C/ Valdés Salas, s/n. 33007 - Oviedo

**Correo electrónico:** [infocolegios@uniovi.es](mailto:infocolegios@uniovi.es)

**Teléfono:** 985 10 95 12 / 985 10 95 65

## EL DEPORTE EN LA UNIVERSIDAD: ACTIVIDADES E INSTALACIONES

<https://www.uniovi.es/vive/deporte>

El programa de actividades deportivas de la Universidad (gestionado por el Servicio de Deportes) cuenta con una oferta integral que cubre más de una treintena de disciplinas deportivas en sus cursos de aprendizaje y tiene un sólido compromiso con el deporte de élite y competición. La Universidad de Oviedo cuenta con becas especiales para deportistas de alto nivel y ayudas para los componentes de equipos federados. Ofrece también un reconocimiento oficial de créditos a quienes practiquen deporte de competición.

Con el carnet que acredita ser miembro de la comunidad universitaria, pueden inscribirse en cursos y actividades y utilizar las instalaciones deportivas con tarifa reducida.

## TRANSPORTE UNIVERSITARIO

<https://www.uniovi.es/vive/campus/transporte>

Los campus universitarios cuentan con una amplia red de conexiones de transporte público. El servicio *Centro Bus Universidad* del mencionado consorcio, comunica los campus universitarios con Oviedo, Gijón, Mieres y Avilés, efectuando paradas en sus ciudades de origen.

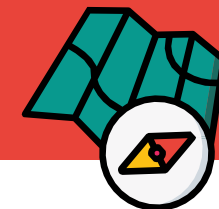

## REPRESENTACIÓN Y ASOCIACIONES DE ESTUDIANTES

<https://www.uniovi.es/vive/asociaciones>

El estudiantado universitario tiene reconocido el derecho a participar en el sistema universitario.

Disponen de representación en los órganos universitarios:

- **Universidad:** Claustro, Consejo de Gobierno, Consejo Social.
- **Centro:** Junta de Centro, comisiones de Centro, asambleas de Centro, Delegación de alumnas y alumnos.
- **Departamento:** Consejo de Departamento, comisiones de Departamento.
- **Propio de estudiantes:** Consejo de Estudiantes.

Es preciso saber que, además, participan en la elección del decano o decana, director o directora de Escuela y Departamento, rector o rectora, etc. y, que pueden desempeñar la figura de defensor universitario o defensora universitaria.

Asimismo, disponen de una amplia representación de asociaciones universitarias en las que participar en la defensa de diversos intereses y de variados ámbitos.

## ESPACIO SOLIDARIO Y VOLUNTARIADO

<https://www.uniovi.es/vive/solidario>

El **Espacio Solidario** es un punto de encuentro para el desarrollo de iniciativas relacionadas directamente con la responsabilidad social universitaria.

La Universidad de Oviedo cuenta con un programa de **voluntariado** en organizaciones sociales que otorga un reconocimiento oficial de créditos en sus estudios.

La sensibilización dentro y fuera de los campus universitarios es otra de las tareas que se desarrollan dentro del Espacio Solidario. A lo largo del año se organizan cursos, talleres y exposiciones encaminadas a lograr una mayor concienciación entre la comunidad universitaria.

## LOS SERVICIOS DE LA FACULTAD/ESCUELA

<https://www.uniovi.es/conocenos/centros>

- Administración-Secretaría: para las gestiones académicas, información administrativa...
- Biblioteca
- Aula de informática
- Delegación de alumnas o alumnos
- Asociaciones de estudiantes
- Cafetería
- Comedor
- Museo, en algunos centros.

En la web de cada centro (Facultad/Escuela), están disponibles otras informaciones específicas e importantes, como la consulta de los grupos de clase, horarios de exámenes... Por ello, resulta conveniente familiarizarse con los servicios para hacer uso de ellos.

## OFICINA DE ATENCIÓN A PERSONAS CON NECESIDADES ESPECÍFICAS (ONEO)

<https://www.unioviedo.es/ONEO>

La **Oficina de Atención a Personas con Necesidades Específicas (ONEO)** se concibe como un servicio de ayuda y apoyo al estudiantado con necesidades específicas para facilitarle el acceso, la inclusión y la participación en los diversos ámbitos académicos, culturales, deportivos y sociales de la vida universitaria.

La atención profesional que presta la ONEO a cada estudiante es personalizada y confidencial, ajustándose a las necesidades de cada caso. Así, el personal de la oficina recogerá las demandas de las y los estudiantes y les prestará asesoramiento psicológico y pedagógico.

La normalización del estudiantado con cualquier tipo de discapacidad dentro de la vida universitaria también incluye la organización de diferentes programas de sensibilización e información dentro de la Universidad, así como un programa de becas de acompañamiento a estudiantes con discapacidad.

**Dirección:** C/ González Besada N.º 13, 1.ª planta. 33007 - Oviedo

**Correo electrónico:** [oneo@uniovi.es](mailto:oneo@uniovi.es)

**Teléfono:** 985 10 29 22

# GUÍA BÁSICA DE ORIENTACIÓN EN UNIOVI

## CENTRO DE ORIENTACIÓN E INFORMACIÓN AL ESTUDIANTE (COIE)

<https://www.uniovi.es/estudia/grados/sobrelosgrados>

*Apartado Centro de Orientación e Información al Estudiante de la Universidad de Oviedo (COIE)*

El **Centro de Orientación e Información al Estudiante de la Universidad de Oviedo (COIE)** es una unidad dependiente del Vicerrectorado de Estudiantes. Es el punto de referencia en el que el estudiantado puede plantear cuestiones de carácter general relacionadas con la institución académica, tales como: procedimientos de acceso y admisión, preinscripción y matrícula, solicitud de cambio de estudios y/o universidad, oferta académica (número de plazas ofertadas, notas de corte, importes de matrícula), servicios y campus universitarios, trámites administrativos... y cualquier otro aspecto relativo a cuestiones académicas y de la vida universitaria.

Desde el COIE se atienden las primeras consultas sobre información general derivando, en su caso, a los Servicios o Unidades correspondientes aquellas otras cuestiones de carácter más específico, en función de la información demandada.

Asimismo, el COIE organiza diferentes actividades de difusión universitaria para dar a conocer la oferta académica e informar sobre los distintos servicios que ofrece la Universidad de Oviedo. Entre estas actividades, destacan las Jornadas de Orientación Preuniversitarias dirigidas al estudiantado de Educación Secundaria, Bachillerato y CFGS (Jornadas de Orientación Universitaria (JOU), etc.); las Jornadas Coaching UniOvi, específicas para los equipos de orientación de los diferentes institutos y centros educativos asturianos; las Jornadas Universitarias para el estudiantado matriculado en los diferentes grados de la Universidad de Oviedo; etc. La información relativa a las Jornadas Universitarias se encuentra disponible en el siguiente enlace de la web institucional:

<https://www.uniovi.es/estudia/grados/sobrelosgrados/orientacion>

**Dirección:** C/ González Besada N.º 13. 33007 - Oviedo

**Teléfono:** 985 10 49 04

**Correo electrónico:** [coie@uniovi.es](mailto:coie@uniovi.es)

**Web:** [www.uniovi.es](http://www.uniovi.es)

**Horario de atención al público:** de 9:00 a 14:00 horas (de 9:00 a 13:00 horas del 15 de junio al 20 de septiembre, ambos inclusive)

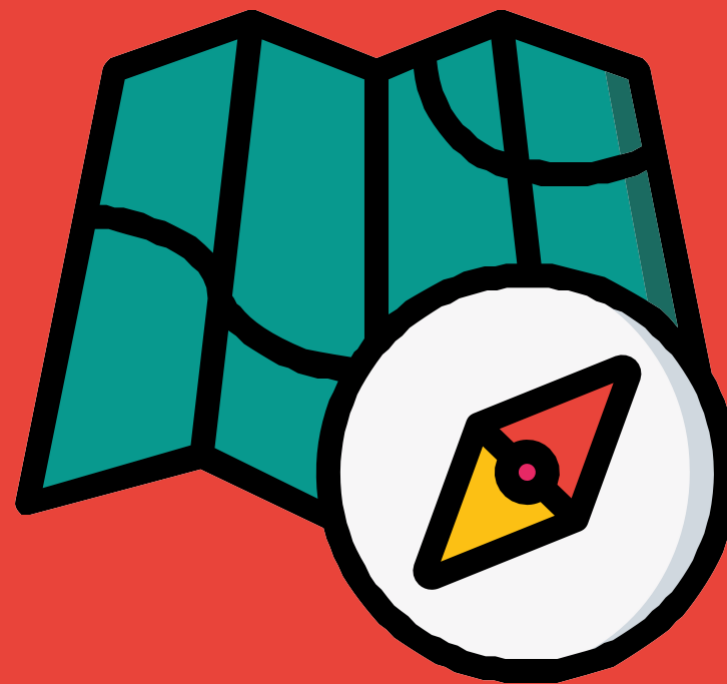





Universidad de  
Oviedo