



Unidad Técnica de Calidad
Universidad de Oviedo



Vicerrectorado de Profesorado
y Ordenación Académica
Universidad de Oviedo

INFORME DE EGRESADOS/AS

CURSO ACADÉMICO 2012-2013

MÁSTER UNIVERSITARIO EN CIENCIAS ANALÍTICAS Y BIOANALÍTICAS

2 de Septiembre de 2014

Unidad Técnica de Calidad

Índice

1. RESULTADOS DE LAS ENCUESTAS	1
1.1. Perfil sociodemográfico.....	1
1.1.1. <i>Sexo</i>	1
1.1.2. <i>Edad</i>	2
1.1.3. <i>Provincia de nacimiento</i>	2
1.2. Historial académico	3
1.2.1. <i>Titulación de referencia</i>	3
1.2.2. <i>Motivo principal de elección de titulación</i>	4
1.3. Situación laboral y formativa en la actualidad	5
1.3.1. <i>¿Trabaja actualmente?</i>	5
1.3.2. <i>¿Está buscando trabajo actualmente?</i>	5
1.3.3. <i>Tipo de contrato o relación laboral</i>	6
1.3.4. <i>Situación profesional</i>	7
1.3.5. <i>Tamaño de la empresa</i>	8
1.3.6. <i>Ocupación</i>	9
1.3.7. <i>Salario o beneficio anual neto</i>	10
1.3.8. <i>¿Hasta que punto está satisfecho con su trabajo actual?</i>	11
1.3.9. <i>¿Hasta que punto está satisfecho con su salario actual?</i>	12
1.3.10. <i>¿Utiliza los conocimientos y habilidades adquiridos?</i>	13
1.3.11. <i>¿Cuántos meses hace que busca empleo?</i>	14
1.3.12. <i>Causas de la inactividad laboral</i>	14
1.4. Evaluación de los estudios universitarios.....	15
1.4.1. <i>Si tuviera que empezar de nuevo, ¿escogería el mismo Máster?</i>	15
1.4.2. <i>Valoración global</i>	15



1. RESULTADO DE LAS ENCUESTAS.

Se han recogido y analizado un total de 11 encuestas, representado un 68,8% de participación.

El procedimiento seguido para la realización de las encuestas de seguimiento de egresados/as analizadas en este informe ha sido:

- * Facilitar al egresado/a las instrucciones de acceso a la encuesta en red de seguimiento de egresados/as mediante un correo electrónico.
- * En caso de no conseguir respuesta vía web, se procedió al contacto vía telefónica.

1.1. Perfil sociodemográfico.

En este apartado se analizan los datos relacionados con la información inicial de la que se disponía acerca de los egresados/as. Las variables a tratar son el Sexo, la Edad y la Provincia de Nacimiento.

1.1.1. Sexo.

Los resultados, en relación con el género, arrojan una mayoría de hombres, alcanzando el 54,5% de la población encuestada.

Sexo		
	Frecuencia	Porcentaje
Hombres	6	54,5%
Mujeres	5	45,5%
Total	11	100,0%



1.1.2. Edad.

El análisis sobre la edad revela que el 72,73% de las personas encuestadas es menor de 30 años, el 18,18% tiene entre 30 y 40 años, y el 9,09% es mayor de 40 años.

Edad		
	Frecuencia	Porcentaje
20 - 30	8	72,73%
30 - 40	2	18,18%
Mayor de 40	1	9,09%
Total	11	100%

1.1.3. Provincia de nacimiento.

El análisis revela que la mayoría de las personas encuestadas ha nacido en Principado de Asturias.

Provincia de nacimiento		
	Frecuencia	Porcentaje
Principado de Asturias	8	72,73%
Otras provincias	2	18,18%
No respuesta	1	9,09%
Total	11	100%



1.2. Historial académico

En este apartado se analizan los datos relacionados con la información académica de los/las egresados/as. Las variables a tratar son la titulación de procedencia de los estudiantes y el motivo por el cual han elegido cursar el Máster Universitario en Ciencias Analíticas y Bioanalíticas.

1.2.1. Titulación de referencia.

Titulaciones de procedencia de los estudiantes

Química	3
Licenciatura en Química	2
Ciencias Químicas	2
Ingeniería Técnica Industrial: Especialidad en Química Industrial	1
Ingeniería Técnica Industrial	1
Ingeniería Técnica en Química Industrial	1
Ciencias Geológicas	1



1.2.2. ¿Cuál fue el motivo principal por el que eligió el Máster Universitario en Ciencias Analíticas y Bioanalíticas en el momento en que tomó la decisión?

A continuación se muestra una tabla resumen con las respuestas obtenidas de los/las egresados/as indicando cual ha sido el motivo de la elección de estudiar el Máster Universitario en Ciencias Analíticas y Bioanalíticas.

Motivo de elección de los estudios

	Frecuencia	Porcentaje
Poder encontrar un trabajo con facilidad	4	36,36%
Por vocación	3	27,27%
Otros (Prestigio del Máster, etc...)	2	18,18%
No respuesta	1	9,09%
Realizarme personalmente y aumentar mi nivel cultural	1	9,09%
Total	11	100%



Figura 2.2. Diagrama de barras: Motivo de elección de los estudios.



1.3. Situación laboral y formativa en la actualidad.

En este apartado se analizan los datos relacionados con la información laboral que los/las egresados/as han proporcionado.

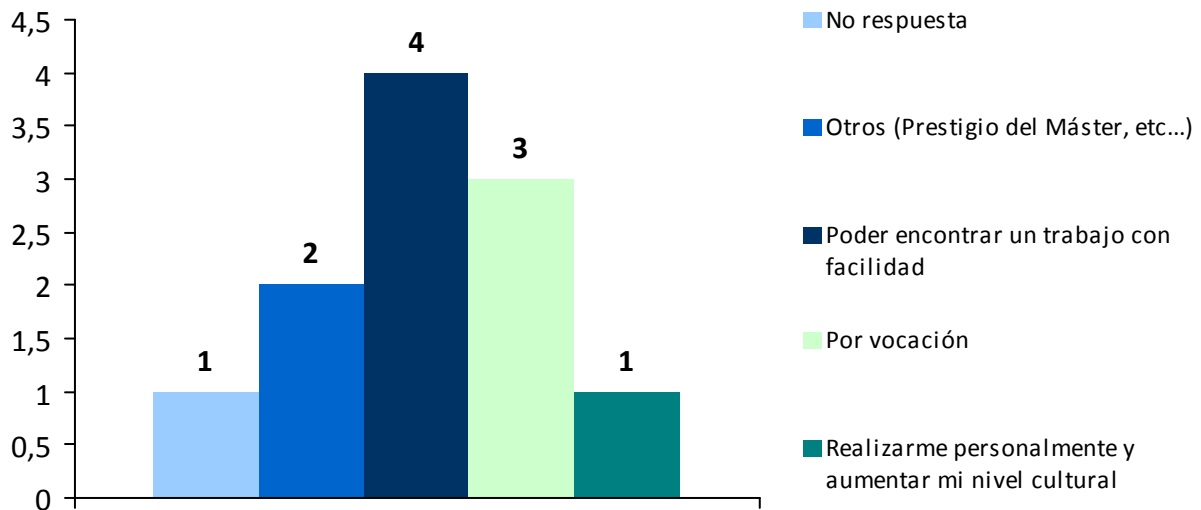
En caso de estar trabajando el tipo de contrato o relación laboral que tienen en la actualidad, su situación profesional, el tamaño de la empresa para la que trabajan y la ocupación desempeñada en la misma así como salario o beneficio anual neto y la satisfacción con el trabajo desempeñado y con el salario percibido.

En caso de estar en proceso de búsqueda de trabajo se analiza el tiempo que llevan buscando trabajo y la causa o motivos por los que se encuentra en dicha situación.

1.3.1. ¿Trabaja actualmente?

Los resultados de empleo reflejan que la mayoría de las personas encuestadas se encuentra trabajando en la actualidad.

Trabaja actualmente

	Frecuencia	Porcentaje
Sí	7	63,64%
En paro	4	36,36%
Total	11	100%

1.3.2. ¿Está buscando trabajo actualmente?

De las personas encuestadas que se encuentran en situación de desempleo, la mayoría está buscando trabajo actualmente.

Búsqueda de trabajo

	Frecuencia	Porcentaje
Sí	4	100,00%
Total	4	100%



1.3.3. Tipo de contrato o relación laboral.

A continuación se muestra una tabla resumen con las respuestas obtenidas de los/las egresados/as indicando cual es el tipo de contrato o relación laboral que tienen en la actualidad.

Tipo de contrato o relación laboral

	Frecuencia	Porcentaje
Temporal. Beca, ayudante de investigación o ayudante de laboratorio	3	42,86%
Indefinido	2	28,57%
Temporal. Contrato laboral temporal (no en prácticas)	2	28,57%
Total	7	100%



Figura 1.3.3. Diagrama de barras: Tipo de contrato o relación laboral.



1.3.4. Situación profesional.

A continuación se muestra una tabla resumen con las respuestas obtenidas de los/las egresados/as indicando cual es su situación profesional en la actualidad.

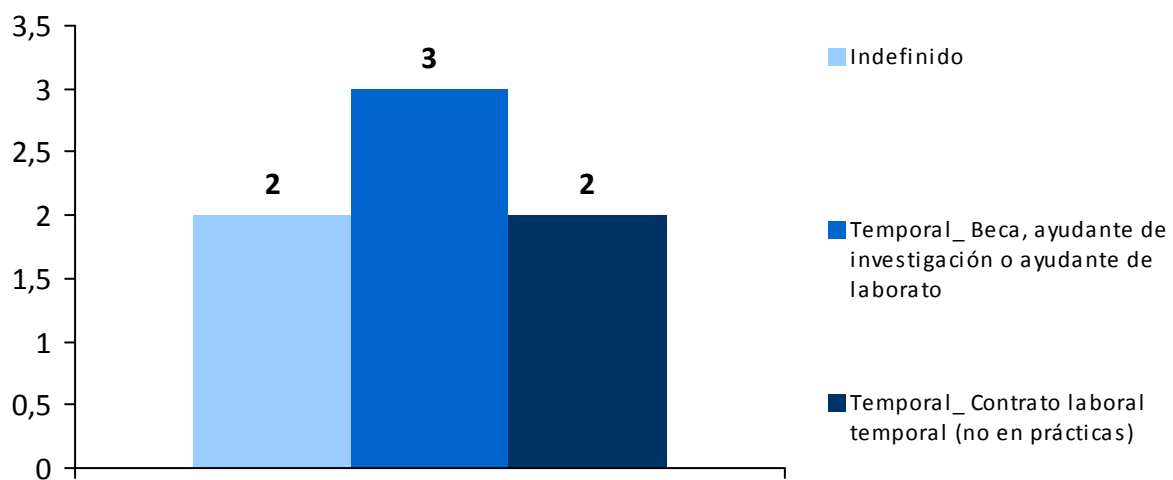
Situación profesional

	Frecuencia	Porcentaje
Asalariado, o funcionario, del sector público	5	71,43%
Empresario o profesional con asalariados	1	14,29%
Asalariado del sector privado	1	14,29%
Total	7	100%



Figura 1.3.4. Diagrama de barras: Situación profesional.



1.3.5. Tamaño de la empresa.

A continuación se muestra una tabla resumen con la estimación de empleados que tienen las empresas para las que trabajan los/las egrsados/as.

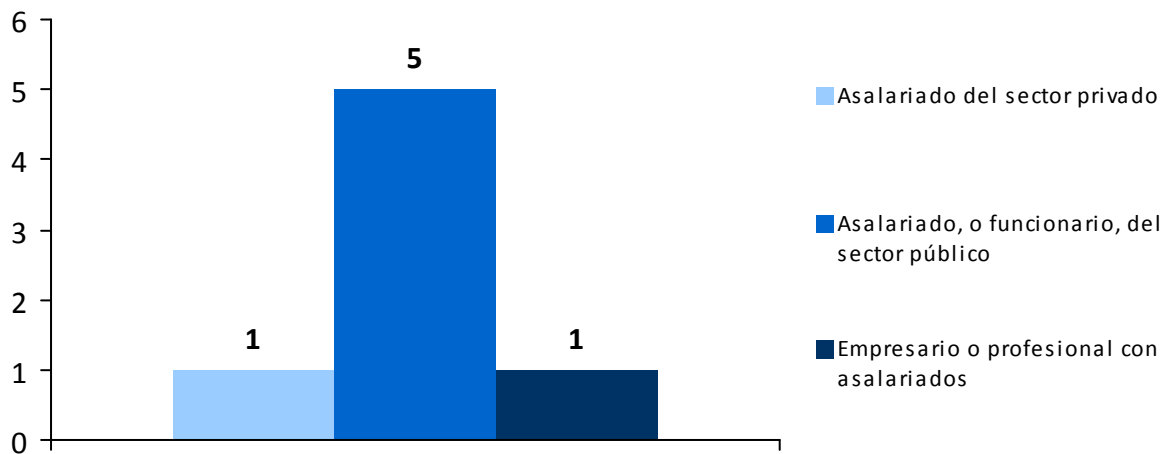
Tamaño de la empresa		
	Frecuencia	Porcentaje
No respuesta	2	28,57%
Más de 500 empleados	2	28,57%
Entre 11 y 50 empleados	2	28,57%
Entre 100 y 500 empleados	1	14,29%
Total	7	100%



Figura 1.3.5. Diagrama de barras: Tamaño de la empresa.



1.3.6. Ocupación.

A continuación se detallan las ocupaciones desarrolladas actualmente por los/las egresados/as.

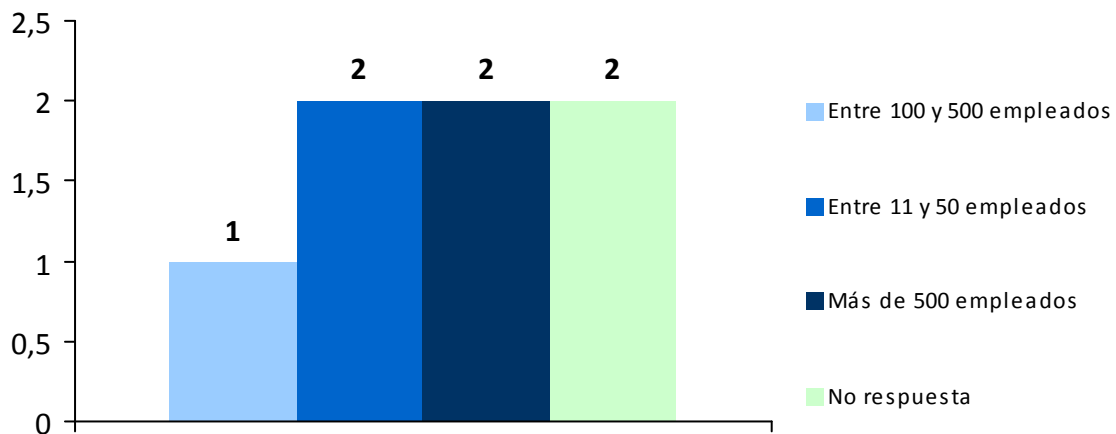
Puesto de trabajo ocupado actualmente

	Frecuencia	Porcentaje
Técnico de Laboratorio	1	25,00%
Contratado Doctoral	1	25,00%
Becario/a FYCIT	1	25,00%
Auxiliar Administrativo/a	1	25,00%
Total	4	100%



1.3.7. Salario o beneficio anual neto.

El rango salarial más habitual percibido por los/las egresados/as del Máster Universitario en Ciencias Analíticas y Bioanalíticas se reparte entre varias opciones.

Salario o beneficio anual neto

	Frecuencia	Porcentaje
Entre 12.000 y 15.000 €	2	28,57%
Entre 9.000 y 12.000 €	2	28,57%
No respuesta	1	14,29%
Entre 24.000 y 30.000 €	1	14,29%
Entre 18.000 y 24.000 €	1	14,29%
Total	7	100%



Figura 1.3.7. Diagrama de barras: Salario o beneficio.



1.3.8. ¿Hasta que punto está satisfecho con su trabajo actual?

La mayoría de las personas encuestadas señalan la opción "4 -Bastante satisfecho" con el trabajo que desempeñan actualmente.

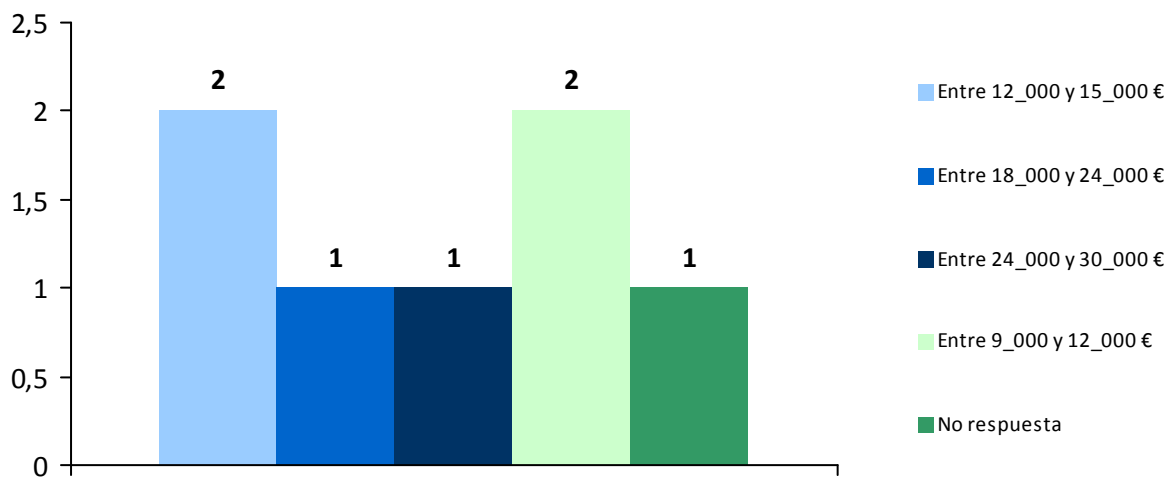
Satisfacción con el trabajo

	Frecuencia	Porcentaje
4 -Bastante satisfecho	5	71,43%
5 -Muy satisfecho	1	14,29%
3 - Ni satisfecho ni insatisfecho	1	14,29%
Total	7	100%



Figura 1.3.8. Diagrama de barras: Satisfacción con el trabajo.



1.3.9. ¿Hasta qué punto está satisfecho con su salario actual?

La satisfacción de las personas encuestadas se reparte entre varias opciones a la hora de valorar su satisfacción con el salario actual.

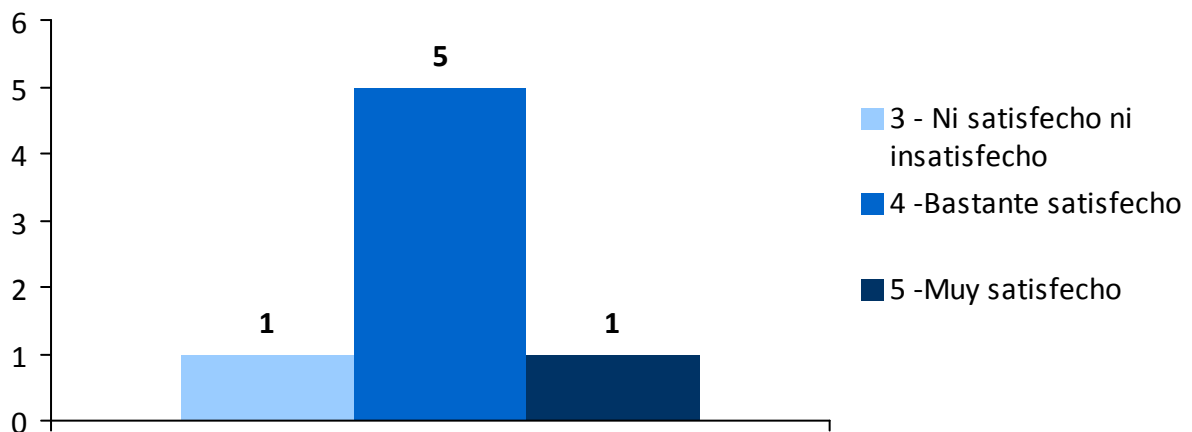
Satisfacción con el salario

	Frecuencia	Porcentaje
4 - Bastante satisfecho	2	28,57%
3 - Ni satisfecho ni insatisfecho	2	28,57%
5 - Muy satisfecho	1	14,29%
2 - Bastante insatisfecho	1	14,29%
1 - Muy insatisfecho	1	14,29%
Total	7	100%



Figura 1.3.9. Diagrama de barras: Satisfacción con el salario o beneficio



1.3.10. Teniendo en cuenta todas las tareas de su trabajo, ¿utiliza mucho, bastante, poco o nada los conocimientos y habilidades adquiridos durante sus estudios de Máster Universitario?

La mayoría de las personas encuestadas consideran que utilizan "5 - Mucho" los conocimientos y habilidades adquiridas.

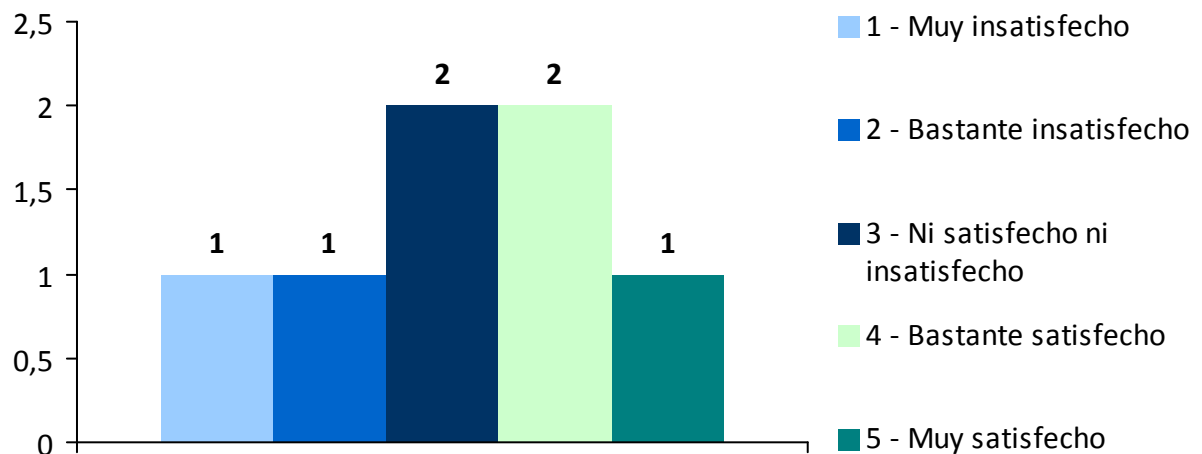
Utilidad de conocimientos y habilidades

	Frecuencia	Porcentaje
5 - Mucho	4	57,14%
4 - Bastante	2	28,57%
1 - Nada en absoluto	1	14,29%
Total	7	100%



Figura 1.3.10. Diagrama de barras: Utilización de conocimientos y habilidades



1.3.11. ¿Cuántos meses hace que busca empleo?

A continuación se muestra una tabla resumen con las respuestas obtenidas de los/las egresados/as que están proceso de búsqueda de empleo, indicando una estimación del tiempo que llevan realizando dicha búsqueda.

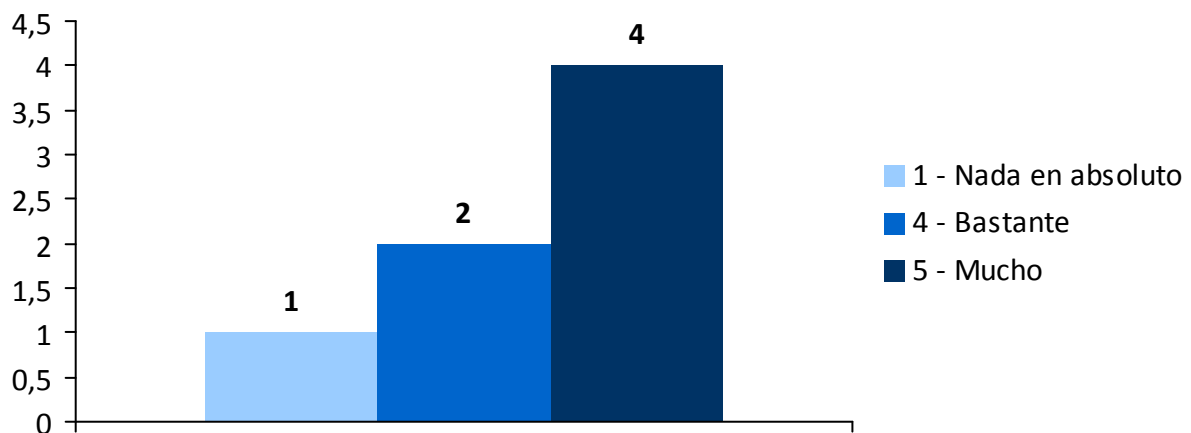
Meses de búsqueda de empleo

	Frecuencia	Porcentaje
0 - 6 meses	3	60,00%
6 - 12 meses	2	40,00%
12 - 18 meses	0	0,00%
18 - 24 meses	0	0,00%
Más de 24 meses	0	0,00%
Total	5	100%



1.3.12. Causas de la inactividad laboral.

A continuación se muestra una tabla resumen con las respuestas obtenidas de los/las egresados/as que están proceso de búsqueda de empleo, indicando la causa principal por la que se encuentran en dicha situación.

Causa de la inactividad laboral

	Frecuencia	Porcentaje
Estudiando a tiempo completo	2	40,00%
Tengo responsabilidades familiares o personales	1	20,00%
Preparando oposiciones	1	20,00%
No respuesta	1	20,00%
Total	5	100%

1.4. Evaluación de los estudios universitarios.

1.4.1. Si tuviera que empezar de nuevo, ¿escogería el mismo Máster?

De las personas encuestadas, la mayoría estudiaría de nuevo el mismo Máster.

Elección del mismo Máster		
	Frecuencia	Porcentaje
Sí	10	90,91%
No	1	9,09%
Total	11	100%

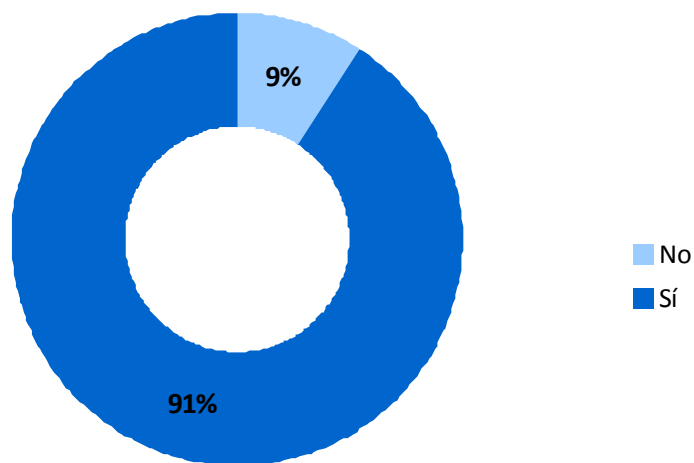

Figura 1.4.1. Diagrama de barras: Elección del mismo estudio.

1.4.2. Valore de 0 a 10 la formación recibida en el Máster Universitario en Ciencias Analíticas y Bioanalíticas.

Máster Universitario en Ciencias Analíticas y Bioanalíticas	MEDIA	7,91
	Mínimo	6
	Máximo	10